



## ELŐLAP AZ ELŐTERJESZTÉSEKHEZ

**AZ ELŐTERJESZTÉS CÍME: Szociális intézményeink önköltség számítási szabályzatának felülvizsgálatáról**

**MELLÉKLETEI:**

- Gólyafészek Bölcsőde vezetőjének és Családsegítő és Gyermekjóléti Szolgálat vezetőjének levele és mellékletek
- Gólyafészek Bölcsőde és Családsegítő és Gyermekjóléti Szolgálat önköltségszámítási szabályzata
- rendelettervezet

**AZ ELŐTERJESZTÉST TÁRGYALJA: Képviselő-testület**

**ÜLÉS TÍPUSA: nyílt**

**ÜLÉS IDŐPONTJA: 2023. március 30.**

**AZ ELŐTERJESZTÉST VÉLEMÉNYEZI: Oktatási, Kulturális és Egészségügyi Bizottság, Pénzügyi és Városfejlesztési Bizottság**

**MEGHÍVOTTAK: Regős Zoltánné intézményvezető, Tóth Mihály Attila intézményvezető**

**A HATÁROZATRÓL ÉRTESÜLNEK: Regős Zoltánné intézményvezető, Tóth Mihály Attila intézményvezető, Szervezési Osztály, Pénzügyi Osztály**

**ELŐTERJESZTŐ: Tarjáni István polgármester**

**AZ ELŐTERJESZTÉST ÖSSZEÁLLÍTOTTA: Veres-Czinege Anita közművelődési és köznevelési referens**

**AZ ELŐTERJESZTÉST ELLENŐRIZTE: dr. Szabó Ferenc jegyző, dr. Major Mónika aljegyző**

**Dátum: 2023. március 11.**



**BIATORBÁGY**

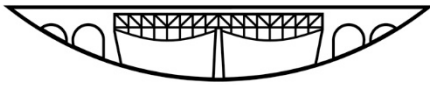

**Város Polgármestere**

2051 Bátorbágy, Baross Gábor utca 2/a. • Telefon: 06 23 310-174

Fax: 06 23 310-135 • E-mail: polgarmester@batorbagy.hu • www.batorbagy.hu

## **ELŐTERJESZTÉS**

### **Szociális intézményeink önköltség számítási szabályzatának felülvizsgálatáról**

A szociális igazgatásról és a szociális ellátásokról szóló 1993. évi III. törvény 115. § (1) bekezdésében foglaltak alapján az intézményi térítési díjat a fenntartó tárgyév április 1-jéig állapítja meg. Az intézményi térítési díj összege nem haladhatja meg a szolgáltatási önköltséget. Az intézményi térítési díj év közben egy alkalommal, támogatott lakhatás esetében két alkalommal korrigálható. A személyes gondoskodást nyújtó ellátásokról szóló 9/2009. (10.30.) önkormányzati rendelet 1. számú melléklete tartalmazza a Bátorbágyi Családsegítő és Gyermekjóléti Szolgálat szociális gondozás, szociális segítség önköltség összegét.

A gyermekek védelméről és a gyámügyi igazgatásról szóló 1997. évi XXXI. törvény (a továbbiakban: Gyvt.) 147.§ (3) bekezdésében foglaltak alapján az egyes gyermekjóléti ellátásokról szóló 8/2009. (10.30.) Ör. számú rendelet 9/A.§ (8) bekezdése szerint a szolgáltatási önköltséget a Képviselő-testület minden év április első napjáig megállapítja.

#### **A Bátorbágyi Gólyafészek Bölcsőde önköltség számítási szabályzatának felülvizsgálata:**

Regős Zoltánné a Gólyafészek Bölcsőde vezetője eljuttatta kérelmét a 2023. évi önköltség számítási szabályzat elfogadására vonatkozóan.

A 2023. évi önköltség érinti az egyes gyermekjóléti ellátásokról szóló 8/2009.(10.30.) Ör. számú rendeletet 9/A. § (5) bekezdését, mely szerint

#### **„A bölcsődei ellátás keretében nyújtott gondozás intézményi térítési díja -7830.- Ft/fő/nap.**

Intézményvezető Asszony csatolta kérelméhez a 2023. évi Önköltség számítási Szabályzatot, valamint az előterjesztés része és melléklete az egyes gyermekjóléti ellátásokról szóló 8/2009. (10.30.) Ör. számú rendelet 9/A. § (5) és (12) bekezdésének módosítására vonatkozó javaslat.

#### **Ami változik a 2022 évi költségekhez képest,**

- a bölcsődei ellátás keretében nyújtott gondozás intézményi térítési díja: 2022. évben 7790.- Ft/fő/napról 2023. évben 7830.-Ft/fő/napra történő módosítását javasolja az Intézményvezető Asszony. Ezzel a szolgáltatási önköltség 2023. évben: 302.984.849 Ft.
- Intézményvezető asszony kéri az időszakos gyermekfelügyelet és játszócsoport térítési díját 500 Ft/óráról 1000 Ft/óra-ra megemelni, mely a kezdetek óta változatlan.
- A Pest Vármegyei Kormányhivatal februári intézményi ellenőrzése során megállapította, hogy az étkezési térítési díjak nem kerekítve kerültek meghatározásra. A személyes gondoskodást nyújtó gyermekjóléti alapellátások és gyermekvédelmi szakellátások térítési díjáról és az igénylésükhöz felhasználható bizonyítékokról szóló (328/2011.(XII.29.) számú Kormányrendelet 5.§ (2) bekezdésében foglalt kerekítés szabálya kimondja: „A *intézményi*

térítési díjat és a személyi térítési díjat az 1 és 2 forintos címletű érmék bevonása következtében szükséges kerekítés szabályairól szóló 2008. évi III. törvény 2. § -ának megfelelő módon kerekítve kell meghatározni”. Előzőeknek megfelelően a **13/2008. (10.03.) Ör. számú rendelet 1.sz. mellékletét is módosítani szükséges**, így a bölcsődében a gyermekétkeztetés térítési díja 668,-Ft/fő/napról 670,-Ft/fő/napra módosul.

Az élelmezési nyersanyagnormákról és a fizetendő térítési díjakról szóló 13/2008. (10.03.) Ör. számú rendelet módosítása tekintetében kizárólag a Biatorbágyi Gólyafészek Bölcsőde térítési díjának módosítása kerül átvezetésre a kerekítési szabályoknak megfelelően.

Az erre vonatkozó módosítás az előterjesztés mellékletét képező rendelet-tervezet 1. mellékletének első sorában látható.

### **A Biatorbágyi Családsegítő és Gyermekjóléti Szolgálat önköltség számítási szabályzatának felülvizsgálata:**

A személyes gondoskodást nyújtó ellátásokról szóló **9/2009. (10.30.) Ör. számú rendeletmódosítás** 2. számú mellékletében, valamint a Biatorbágyi Családsegítő és Gyermekjóléti Szolgálat vezetőjének levelében a házi segítségnyújtásra vonatkozó módosító javaslata láthatók.

Az élelmezési nyersanyagnormákról és a fizetendő térítési díjakról szóló **13/2008. (10.03.) Ör. számú rendeletmódosítás** 2. számú mellékletében, valamint a Biatorbágyi Családsegítő és Gyermekjóléti Szolgálat vezetőjének levelében az étkezésre vonatkozó módosító javaslata láthatók.

Pest Vármegyei Kormányhivatal 2023. február-március hónapokban történt ellenőrzése során az a megállapítás született, hogy az intézményi étkeztetés térítési díja tekintetében a fenntartó önkormányzat kizárólag az alábbiakat határozza meg: az önköltség összegét, az intézményi térítési díj összegét és a méltányosságot. Az étkezés méltányossági jövedelemhatára felett pedig a személyi térítési díj a szociális igazgatásról és szociális ellátásokról szóló 1993. évi III. törvény (továbbiakban: Törvény) 116.§.-a és a személyes gondoskodást nyújtó szociális ellátások térítési díjáról szóló 29/1993 (II.17.) Korm. Rendelet (továbbiakban: Rendelet) 6. §.-a alapján kerüljön meghatározásra.

A Törvény 116. § kimondja, hogy:

- (1)<sup>+</sup> A szociális alapszolgáltatás személyi térítési díjának megállapításánál
  - a) a szolgáltatást igénybe vevő személy rendszeres havi jövedelmét,
  - b)<sup>+</sup>
  - c)<sup>+</sup> kiskorú igénybe vevő esetén a családban egy főre jutó rendszeres havi jövedelmet kell figyelembe venni.
- (2)<sup>+</sup> Az 59/A. § (1) bekezdése szerinti szolgáltatásoknál a szociálisan nem rászorult személy esetében a térítési díj összegét a fenntartó szabadon állapítja meg.
- (3)<sup>+</sup> A személyi térítési díj - a (2) bekezdés szerinti kivétellel - **nem haladhatja meg az (1) bekezdés szerinti jövedelem<sup>+</sup>**
  - a)<sup>+</sup> **30%-át étkeztetés,**
  - b)<sup>+</sup> 25%-át házi segítségnyújtás,
  - c) 30%-át, ha a házi segítségnyújtás mellett étkezést is biztosítanak, illetve támogató szolgáltatás,
  - d) 20%-át a kiskorú részére nyújtott támogató szolgáltatás,
  - e) 2%-át jelzőrendszeres házi segítségnyújtás esetében.

A Kormányrendelet 6. §-a pedig kimondja, hogy:

*Ha az ellátott az étkeztetést, a jelzőrendszeres házi segítségnyújtást vagy a nappali ellátást **a hónap nem mindegyik napján veszi igénybe**, a napi személyi térítési díj - az Szt. 116. § (2) bekezdésében és 117/B. §-ában foglaltak kivételével - **nem haladhatja meg az Szt. 116. § (3) bekezdése, illetve 117. § (1) bekezdése szerinti jövedelemhatár harmincad részét.***

A Családsegítő és Gyermekjóléti Szolgálat esetében tehát az étkeztetés és házi segítségnyújtás térítési díjai változtak.

Az önköltség emelkedését a bérek emelkedése, az üzemanyag emelkedése indokolja.

Az előterjesztésben foglaltak alapján kérem **a mellékelt rendelettervezet megtárgyalását!**

Biatorbágy, 2023. március 11.

Tarjáni István s.k.

polgármester

## Határozati javaslat I.

### Biatorbágy Város Önkormányzata Képviselő-testületének

../2023. (III. 30.) határozata

#### A Biatorbágyi Családsegítő és Gyermekjóléti Szolgálat önköltség számítási szabályzatának felülvizsgálatáról

#### A Biatorbágyi Gólyafészek Bölcsőde önköltség számítási szabályzatának felülvizsgálatáról

Biatorbágy Város Önkormányzatának Képviselő-testülete megtárgyalta a Biatorbágyi Gólyafészek Bölcsőde önköltség számítási szabályzatának felülvizsgálatáról szóló előterjesztést és a következőképpen határoz:

- A Gólyafészek Bölcsőde 2023. évre megállapított szolgáltatási önköltsége **302.984.849** - forint.
- „A fenntartó jogszabályban meghatározottak szerint megállapítja a 146. § (1) bekezdése szerinti ellátások intézményi térítési díját, amely - a gyermekétkeztetés kivételével - a szolgáltatási önköltség és a központi költségvetésről szóló törvényben biztosított támogatás különbözete.” - 2023. évre a térítési díj **napi összege, átlag 21 nappal számolva –7830.- Ft/fő**, az időszakos gyermekfelügyelet és a játszócsoport térítési díja **1000. -Ft/óra**.
- a Gyvt 147.§ (4) bekezdés alapján a fenntartó az intézményi étkezési térítési díját – a kerekítés szabályait figyelembe véve- **670.- Ft/fő/napban** állapítja meg,

A határozat melléklete a Biatorbágyi Gólyafészek Bölcsőde 2023. évi önköltség számítási szabályzata.

**Határidő:** 2023. április 1.

**Felelős:** polgármester

**Végrehajtásért felelős:** Szervezési Osztály

## **Határozati javaslat II.**

### **Biatorbágy Város Önkormányzata Képviselő-testületének**

**../2023. (III. 30.) határozata**

#### **A Biatorbágyi Családsegítő és Gyermekjóléti Szolgálat önköltség számítási szabályzatának felülvizsgálatáról**

#### **A Biatorbágyi Családsegítő önköltség számítási szabályzatának felülvizsgálatáról**

Biatorbágy Város Önkormányzatának Képviselő-testülete megtárgyalta Biatorbágyi Családsegítő és Gyermekjóléti Szolgálat önköltség számítási szabályának felülvizsgálatáról szóló előterjesztést és **elfogadja** az intézmény étkezési díjakra vonatkozó módosítási javaslatát.

A Biatorbágyi Családsegítő és Gyermekjóléti Szolgálat étkezési díjakra vonatkozó módosítási javaslata a határozat melléklete.

**Határidő:** 2023. április 1.

**Felelős:** polgármester

**Végrehajtásért felelős:** Szervezési Osztály

## **Biatorbágy Város Önkormányzata Képviselő-testületének .../2023. (III. 31.) önkormányzati rendelete**

**az élelmezési nyersanyagnormákról és a fizetendő térítési díjról szóló 13/2008. (10. 03.) Ör. számú rendelet, az egyes gyermekjóléti ellátásokról szóló 8/2009. (10. 30.) önkormányzati rendelet és a személyes gondoskodást nyújtó ellátásokról szóló 9/2009. (X. 30.) önkormányzati rendelet módosításáról**

Biatorbágy Város Önkormányzatának Képviselő-testülete az Alaptörvény 32. cikk (2) bekezdésében meghatározott eredeti jogalkotói hatáskörében, az Alaptörvény 32. cikk (1) bekezdés a) pontjában, Magyarország helyi önkormányzatairól szóló 2011. évi CLXXXIX. törvény 13. § (1) bekezdés 8. pontjában, valamint a gyermekek védelméről és a gyámügyi eljárásról szóló 1997. évi XXXI. törvény 29. § (1) és (2) bekezdésében, 104. § (1) bekezdés b) pontjában a 2. alcím tekintetében a Magyarország helyi önkormányzatairól szóló 2011. évi CLXXXIX. törvény 13. § (1) bekezdés 8a. pontjában, valamint a szociális igazgatásról és szociális ellátásokról szóló 1993. évi III. törvény 92. §. (1) és (2) bekezdésében meghatározott feladatkörében eljárva a következőket rendeli el:

### **1. §**

(1) Az élelmezési nyersanyagnormákról és a fizetendő térítési díjakról szóló 13/2008. (10.3.) önkormányzati rendelet 1. melléklete az 1. melléklet szerint módosul.

(2) Az élelmezési nyersanyagnormákról és a fizetendő térítési díjakról szóló 13/2008. (10.3.) önkormányzati rendelet 2. melléklete a 2. melléklet szerint módosul.

### **2. §**

Az egyes gyermekjóléti ellátásokról szóló Biatorbágy Város Képviselő- testülete 8/2009. (10.30.) Ör. számú rendelete

- a) 9/A. § (5) bekezdés nyitó szövegrészeiben a „7790” szövegrész helyébe a „7830” szöveg,
- b) 9/A. § (12) bekezdésében az „500” szövegrész helyébe az „1000” szöveg lép.

### **3. §**

A személyes gondoskodást nyújtó ellátásokról szóló 9/2009. (X. 30.) önkormányzati rendelet 2. melléklete helyébe a 3. melléklet lép.

### **4. §**

Ez a rendelet a kihirdetését követő napon lép hatályba.

1. melléklet a .../2023. (III. 31.) önkormányzati rendelethez

1. Az élelmezési nyersanyagnormákról és a fizetendő térítési díjakról szóló 13/2008. (10.3.) önkormányzati rendelet 1. mellékletében foglalt táblázat „Összesen” sora helyébe a következő rendelkezés lép:

”

Összesen	670
----------	-----

”



2. melléklet a .../2023. (III. 31.) önkormányzati rendelethez

1. Az élelmezési nyersanyagnormákról és a fizetendő térítési díjakról szóló 13/2008. (10.3.) önkormányzati rendelet 2. mellékletében foglalt táblázat helyébe a következő rendelkezés lép:

”

Önköltség (normál és diétás): 2370 Ft/adag (étel: 892 Ft, szállítás: 1478 Ft)		
Intézményi térítési díj (normál és diétás): 2370 Ft/adag		
Személyi térítési díj		
A szolgáltatást igénybe vevő havi jövedelme (Ft)	Normál és diétás étel (bruttó)	Szállítás: (csak szállítást igénybe vevők) (bruttó)
	Ft/adag	Ft/adag
0 - 65 500	0 Ft	0 Ft
A 65.000 Ft-ot meghaladó havi jövedelem esetén a személyi térítési díjat a Családsegítő Szolgálat intézményvezetője határozza meg az 1993. évi III. törvény 116. §. és a 29/1993 (II.17.) Korm. Rendelet alapján.		
Érvényes: 2023. 04. 01-től		

”

3. melléklet a .../2023. (III. 31.) önkormányzati rendelethez

„2. melléklet a 9/2009. (X. 30.) önkormányzati rendelethez a 9/2009. (X. 30.) önkormányzati rendelethez

**Házi Segítségnyújtás**

Házi segítségnyújtás

<b>Önköltség (személyi gondozás, szociális segítség): 3485 Ft/óra</b>	
Intézményi térítési díj (személyi gondozás, szociális segítség): 2370 Ft/óra	
<b>Személyi térítési díj (személyi gondozás, szociális segítség)</b>	
Az egy főre eső havi jövedelem a szociális vetítési alap összegéhez viszonyítva (Ft)	Térítési díj összege (Ft/fő/óra)
0-79800	0 Ft
79801 - 88350	250 Ft
88351 - 114000	335 Ft
114001 - 145350	685 Ft
14351 - 162450	1 030 Ft
162451 - 179550	1 390 Ft
179551 - 209000	1 870 Ft
209001 -	2 370 Ft
Érvényes: 2023.03.01-től (53/2023. (II.23.) KT határozat)	

11

### Általános indokolás

A gyermekek védelméről és a gyámügyi igazgatásról szóló 1997. évi XXXI. törvény (a továbbiakban: Gyvt.) 147. § (3) bekezdésében foglaltak alapján Biatorbágy Város Képviselő-testületének az egyes gyermekjóléti ellátásokról szóló 8/2009. (10.30.) Ör. számú rendelet 9/A. § (8) bekezdése szerint a szolgáltatási önköltséget a Képviselő-testület minden év április első napjáig megállapítja.

### Részletes indokolás

#### **Az 1. §-hoz**

Biatorbágy Város Képviselő-testületének az élelmezési nyersanyagnormákról és a fizetendő térítési díjról szóló 13/2008. (10. 03.) Ör. számú rendelet 1. melléklete helyébe jelen rendelet 1. melléklete lép.

Biatorbágy Város Képviselő-testületének az élelmezési nyersanyagnormákról és a fizetendő térítési díjról szóló 13/2008. (10. 03.) Ör. számú rendelet 2. melléklete helyébe jelen rendelet 2. melléklete lép.

#### **A 2. §-hoz**

a) A bölcsődei ellátás keretében nyújtott gondozás intézményi térítési díja a 2022. évben 7790.-/fő/napról 2023. évben 7830.-/fő/napra módosul, ezt a módosítást szükséges átvezetni a 8/2009. (10.30.) Ör. számú rendeletben.

b) Az időszakos gyermekfelügyelet és játszócsoport térítési díját 500 Ft/óráról 1000 Ft/óra megemelkedik, mely módosítást szintén szükséges átvezetni a 8/2009. (10.30.) Ör. számú rendeletben.

#### **A 3. §-hoz**

A személyes gondoskodást nyújtó ellátásokról szóló 9/2009. (X. 30.) önkormányzati rendelet 2. melléklete helyébe a 3. melléklet lép.

#### **A 4. §-hoz**

Hatálybaléptető rendelkezés.

**Biatorbágy Város Önkormányzata Képviselő-testületének .../2023. (.....) önkormányzati rendelete**

**az élelmezési nyersanyagnormákról és a fizetendő térítési díjról szóló 13/2008. (10. 03.) Ör. számú rendelet, az egyes gyermekjóléti ellátásokról szóló 8/2009. (10. 30.) önkormányzati rendelet és a személyes gondoskodást nyújtó ellátásokról szóló 9/2009. (X. 30.) önkormányzati rendelet módosításáról**

Biatorbágy Város Önkormányzatának Képviselő-testülete az Alaptörvény 32. cikk (2) bekezdésében meghatározott eredeti jogalkotói hatáskörében, az Alaptörvény 32. cikk (1) bekezdés a) pontjában, Magyarország helyi önkormányzatairól szóló 2011. évi CLXXXIX. törvény 13. § (1) bekezdés 8. pontjában, valamint a gyermekek védelméről és a gyámügyi eljárásról szóló 1997. évi XXXI. törvény 29. § (1) és (2) bekezdésében, 104. § (1) bekezdés b) pontjában a 2. alcím tekintetében a Magyarország helyi önkormányzatairól szóló 2011. évi CLXXXIX. törvény 13. § (1) bekezdés 8a. pontjában, valamint a szociális igazgatásról és szociális ellátásokról szóló 1993. évi III. törvény 92. §. (1) és (2) bekezdésében meghatározott feladatkörében eljárva a következőket rendeli el:

**1. §**

(1) Az élelmezési nyersanyagnormákról és a fizetendő térítési díjakról szóló 13/2008. (10.3.) önkormányzati rendelet 1. melléklete az 1. melléklet szerint módosul.

(2) Az élelmezési nyersanyagnormákról és a fizetendő térítési díjakról szóló 13/2008. (10.3.) önkormányzati rendelet 2. melléklete a 2. melléklet szerint módosul.

**2. §**

Az egyes gyermekjóléti ellátásokról szóló Biatorbágy Város Képviselő- testülete 8/2009. (10.30.) Ör. számú rendelete

- a) 9/A. § (5) bekezdés nyitó szövegrészeiben a „7790” szövegrész helyébe a „7830” szöveg,
- b) 9/A. § (12) bekezdésében az „500” szövegrész helyébe az „1000” szöveg lép.

**3. §**

A személyes gondoskodást nyújtó ellátásokról szóló 9/2009. (X. 30.) önkormányzati rendelet 2. melléklete helyébe a 3. melléklet lép.

**4. §**

Ez a rendelet a kihirdetését követő napon lép hatályba.

1. melléklet a .../2023. (III. 31.) önkormányzati rendelethez

1. Az élelmezési nyersanyagnormákról és a fizetendő térítési díjakról szóló 13/2008. (10.3.) önkormányzati rendelet 1. mellékletében foglalt táblázat „Bölcsőde Összesen” sora helyébe a következő rendelkezés lép:

”

<b>Összesen</b>	<b>670</b>
-----------------	------------

”

”

2. melléklet a .../2023. (III. 31.) önkormányzati rendelethez

1. Az ételmezési nyersanyagnormákról és a fizetendő térítési díjakról szóló 13/2008. (10.3.) önkormányzati rendelet 2. mellékletében foglalt táblázat „Önköltség (normál és diétás): 2145Ft/adag (étel: 892Ft, szállítás: 1253Ft)” sora és „Intézményi térítési díj (normál és diétás): 1880Ft/adag” sora helyébe a következő rendelkezések lépnek:

”

Önköltség (normál és diétás): 2370 Ft/adag (étel: 892 Ft, szállítás: 1478 Ft)
Intézményi térítési díj (normál és diétás): 2070 Ft/adag

”

2. Az ételmezési nyersanyagnormákról és a fizetendő térítési díjakról szóló 13/2008. (10.3.) önkormányzati rendelet 2. mellékletében foglalt táblázat 8–12. sor helyébe a következő rendelkezések lépnek:

”

0 - 65 500	0 Ft	0 Ft
65 501 - 79 800	595 Ft	275 Ft
79 801 - 94 000	750 Ft	420 Ft
94 001 - 120 000	1 180 Ft	580 Ft
120 001 - 157 300	1 630 Ft	790 Ft

”

3. Az ételmezési nyersanyagnormákról és a fizetendő térítési díjakról szóló 13/2008. (10.3.) önkormányzati rendelet 2. mellékletében foglalt táblázat a következő 13. sossal egészül ki:

”

157 301	2 070 Ft	1 175 Ft
---------	----------	----------

”

4. Az ételmezési nyersanyagnormákról és a fizetendő térítési díjakról szóló 13/2008. (10.3.) önkormányzati rendelet 2. mellékletében foglalt táblázat „Érvényes: 2022. 10. 01-től” sora helyébe a következő rendelkezés lép:

”

Érvényes: 2023. 03. 01-től		
----------------------------	--	--

”

3. melléklet a .../2023. (III. 31.) önkormányzati rendelethez

„2. melléklet a 9/2009. (X. 30.) önkormányzati rendelethez a 9/2009. (X. 30.) önkormányzati rendelethez

**Házi Segítségnyújtás**

Házi segítségnyújtás

<b>Önköltség (személyi gondozás, szociális segítség): 3485 Ft/óra</b>	
Intézményi térítési díj (személyi gondozás, szociális segítség): 2370 Ft/óra	
<b>Személyi térítési díj (személyi gondozás, szociális segítség)</b>	
Az egy főre eső havi jövedelem a szociális vetítési alap összegéhez viszonyítva (Ft)	Térítési díj összege (Ft/fő/óra)
0-79800	0 Ft
79801 - 88350	250 Ft
88351 - 114000	335 Ft
114001 - 145350	685 Ft
14351 - 162450	1 030 Ft
162451 - 179550	1 390 Ft
179551 - 209000	1 870 Ft
209001 -	2 370 Ft
Érvényes: 2023.03.01-től	

31

## Általános indokolás

A gyermekek védelméről és a gyámügyi igazgatásról szóló 1997. évi XXXI. törvény (a továbbiakban: Gyvt.) 147. § (3) bekezdésében foglaltak alapján Biatorbágy Város Képviselő-testületének az egyes gyermekjóléti ellátásokról szóló 8/2009. (10.30.) Ör. számú rendelet 9/A. § (8) bekezdése szerint a szolgáltatási önköltséget a Képviselő-testület minden év április első napjáig megállapítja.

## Részletes indokolás

### Az 1. §-hoz

Biatorbágy Város Képviselő-testületének az élelmezési nyersanyagnormákról és a fizetendő térítési díjról szóló 13/2008. (10. 03.) Ör. számú rendelet 1. melléklete helyébe jelen rendelet 1. melléklete lép.

Biatorbágy Város Képviselő-testületének az élelmezési nyersanyagnormákról és a fizetendő térítési díjról szóló 13/2008. (10. 03.) Ör. számú rendelet 2. melléklete helyébe jelen rendelet 2. melléklete lép.

### A 2. §-hoz

a) A bölcsődei ellátás keretében nyújtott gondozás intézményi térítési díja a 2022. évben 7790.-/fő/napról 2023. évben 7830.-/fő/napra módosul, ezt a módosítást szükséges átvezetni a 8/2009. (10.30.) Ör. számú rendeletben.

b) Az időszakos gyermekfelügyelet és játszócsoport térítési díját 500 Ft/óráról 1000 Ft/óra-ra megemelkedik, mely módosítást szintén szükséges átvezetni a 8/2009. (10.30.) Ör. számú rendeletben.

### A 3. §-hoz

A személyes gondoskodást nyújtó ellátásokról szóló 9/2009. (X. 30.) önkormányzati rendelet 2. melléklete helyébe az 3. melléklet lép.

### A 4. §-hoz

Hatálybaléptető rendelkezés.





## **Biatorbágyi Családsegítő és Gyermekjóléti Szolgálat**

*székhely: 2051 Biatorbágy, Szabadság út 24.*

**Családsegítő és Gyermekjóléti Szolgálat**

*telephely: 2051 Biatorbágy, Mester u. 2.*

Tel.: 06(23)534-590 Mobil: 06 30 337-4778

www.csaladsegito.biatorbagy.hu e-mail: csaladsegito@biatorbagy.hu

Hivatali kapu: BIACSGYSZ. KRID: 553124326

Biatorbágy Város Képviselő-testülete  
Biatorbágy, Baross G. u. 2/a

Tisztelt Képviselő-testület!

Az 1993. évi III. törvény a szociális igazgatásról és szociális ellátásokról 115.§.(1) alapján a 9/2009 (10.30.) Ör.sz. rendelet, valamint a 13/2008 (10.03.) Ör.sz. rendelet térítési díj táblázatait 2023.03.01-től a mellékelt táblázatok szerint javaslom módosítani. Elfogadás esetén az intézményünk étkeztetés és házi segítségnyújtás térítési díjai a táblázatok szerint változnának.

### **Indoklás:**

Az önköltség növekedett az alábbiak miatt:

- a munkabérek emelkedtek (garantált bérminimum)
- az étkeztetésben használt gépjármű üzemeltetési költségei az üzemanyag árak miatt megemelkedtek.

Étkeztetésben ellátottak közül 18 fő kapna az új táblázat alapján ingyenes ellátást, házi segítségnyújtásban pedig 4 fő ingyenes.

Az ellátottak többsége kedvezményes sávba kerülhet. Az ellátottak idei nyugdíjának emelése arányban áll a havi fizetendő térítési díj emelésével.

Kérem a tisztelt Képviselő-testületet, hogy a térítési díjak emelését 2023. 03. 01.-i hatállyal elfogadni szíveskedjen.

Biatorbágy, 2023. 02. 03.

Tóth Attila s.k.  
intézményvezető

a 13/2008 (10.03) Ör.számú rendelethez

2. számú melléklet

## Étkeztetés

Önköltség (normál és diétás): 2370Ft/adag (étel: 892Ft, szállítás: 1478Ft)

Intézményi térítési díj (normál és diétás): 2370Ft/adag

### Személyi térítési díj

A szolgáltatást igénybe vevő havi jövedelme (Ft)	Normál és diétás étel (bruttó)	Szállítás: (csak szállítást igénybe vevők, bruttó)
	Ft/adag	Ft/adag
0 - 65 500	0 Ft	0 Ft

A 65.000 Ft-ot meghaladó havi jövedelem esetén a személyi térítési díjat a Családsegítő Szolgálat intézményvezetője határozza meg az 1993. évi III. törvény 116.§. és a 29/1993 (II.17.) Korm. Rendelet alapján.

Érvényes: 2023. 04. 01-től

A 9/2009. (10.30) Önkormányzati rendelet melléklete

2. számú melléklet

## Házi segítségnyújtás

Önköltség (személyi gondozás, szociális segítség): 3485 Ft/óra

Intézményi térítési díj (személyi gondozás, szociális segítség): 2370 Ft/óra

Az egy főre eső havi jövedelem a szociális vetítési alap összegéhez viszonyítva (Ft)	Térítési díj összege:
	(Ft/fő/óra)
0 - 79800	0 Ft
79801 - 88350	250 Ft
88351 - 114000	335 Ft
114001 - 145350	685 Ft
145351 - 162450	1 030 Ft
162451 - 179550	1 390 Ft
179551 - 209000	1 870 Ft
209001 -	2 370 Ft

Érvényes: 2023.03.01-től

BIATORBÁGYI  
CSALÁDSEGÍTŐ  
KÖZPONT



**Biatorbágyi Családsegítő Központ  
és Gyermekjóléti Szolgálat**

2051. Biatorbágy, Mester u. 2.  
Tel: (23) 534590 fax: (23) 534591  
(30) 3374779

---

**ÖNKÖLTSÉGSZÁMÍTÁSI SZABÁLYZAT**

## **1., A szabályzat célja**

Az önköltségszámítási szabályzat célja, hogy részletesen szabályozza a közérdekű adatok szolgáltatásához kapcsolódó költségtérítés meghatározására irányuló tevékenységet, továbbá alapul szolgáljon az önköltség számítás külső és belső ellenőrzéséhez.

Az önköltségszámítás feladata, hogy az 5., 7., számlaosztályban rögzített kiadásokról (költségekről) adatokat szolgáltatson saját előállítású eszközönként, tevékenységenként valamint szolgáltatásonként.

Intézményünk önköltség számítási szabályzata a következő témákhoz kapcsolódóan tartalmaz előírásokat:

- költség, önköltség számítási fogalmak,
- az önköltség számítás tárgya (kalkulációs egység),
- a kalkulációs séma, a kalkulációs költségtényezők tartalma,
- az önköltség számítás készítésének időpontja, a kalkulációs időszak

## **2., A szabályzat hatálya**

A kettős könyvvitelt vezető gazdálkodó szervek részére, így az államháztartás szervezeti részére is az önköltségszámítás belső szabályozásának kötelezettségét a számvitelről szóló 2000. évi C. törvény írja elő.

Az államháztartás szervezeti beszámolási és könyvvezetési kötelezettségének sajátosságairól szóló 249/2000. (XII. 24.) Kormány rendelet konkrétan szabályozza, hogy milyen tevékenység folytatásával milyen feltételek mellett kell belső szabályozást összeállítani.

Önköltség számítási szabályzatot kell készíteni, ha az államháztartási szervezet

- rendszeresen végez termékértékesítést vagy szolgáltatást,
- vállalkozói tevékenység, kiegészítő, kiegészítő jellegű tevékenység esetén rendszeresen szolgáltatást nyújt (vagy saját előállítású terméket értékesít)-

### **3., Költség, önköltség számítási fogalmak**

#### *a., Költség*

A költség az eszköz (termék) előállítása, vagy szolgáltatás tevékenység teljesítése érdekében felhasznált élő- és holtmunka pénzértékben kifejezett összege.

#### *b., Költségnem*

A költségnem a költségeknek az államháztartás szervezetei beszámolási és könyvvezetési kötelezettségének sajátosságairól szóló Kormány rendeletben rögzített egységes számlakeret 5. számlaosztály számlacsoportjai szerint kijelölt és meghatározott címek szerinti csoportosítását jelenti.

#### *c., Költséghely*

A költséghely a költségek felmerülésének helye, területileg elhatárolt szervezeti egység vagy részleg.

Az itt felmerült költségek felmerülésük alkalmával nem számolható el közvetlenül az eszközre (termékre) vagy szolgáltatásra, tevékenységre. Felmerülésükkor közvetlen költségnek nem minősíthetők.

Ezeknek a költségeknek azon része, amely az előállítással illetve a szolgáltatással szoros kapcsolatba hozható, a különféle teljesítményadatok segítségével a kalkulációs egységekre – ezen szabályzatban foglaltak szerint – átvezetendők.

#### *d., Költségviselő*

Költségviselő az az eszköz (termék) vagy szolgáltatás, tevékenység, amelyre a költségek felmerülésük alkalmával közvetlenül elszámolhatók, amelynek előállítása, teljesítése érdekében a költségek felmerülnek.

#### *e., Közvetlen önköltség, bekerülési (előállítási) érték*

a közvetlen önköltség, bekerülési (előállítási) érték egy meghatározott mennyiségi egységre jutó eszközfelhasználás (élőmunka, holtmunka) pénzben kifejezett összege.

A közvetlen önköltség, bekerülési (előállítási) érték közé tartoznak azok a ráfordítások, amelyek:

- a tevékenység végzése, a szolgáltatás nyújtás érdekében az eszközök (immateriális javak, tárgyi eszközök, készletek) előállítása, üzembe helyezése, bővítése. Rendeltetésének megváltoztatása, átalakítása, eredeti állagának helyreállítása során közvetlenül felmerültek.
- az előállítással, továbbá a szolgáltatás végzésével, nyújtásával bizonyíthatóan szoros kapcsolatban voltak, továbbá,
- az eszközökre (termékre), tevékenységekre, szolgáltatásokra megfelelő mutatók, jellemzők segítségével elszámolhatók.

Az előállítási költségek között kell elszámolni (és így a bekerülési érték részét képezi) az idegen vállalkozó által megvalósított beruházáshoz a szervezetünk (mint beruházó) által biztosított (az idegen vállalkozó felé nem számlázott) vásárolt anyag bekerülési (beszerzési) értékét, továbbá a saját előállítású termék, nyújtott szolgáltatás közvetlen önköltségét a vásárolt anyag, a saját előállítású termék tényleges beépítésekor, (és/vagy a szolgáltatásnyújtással) egyidejűleg.

A közvetlen önköltség nem tartalmazhat:

- értékesítési költségeket

#### *f., Az önköltségszámítás*

Az önköltségszámítás olyan műszaki-gazdasági tevékenység, amellyel megállapítható az előállított eszközök (termékek) a végzett szolgáltatás várható (tervezett) illetve tényleges közvetlen önköltsége, előállítási költsége.

Az önköltségszámítás feladata, hogy adatokat szolgáltatson:

- a saját előállítású eszközök, szolgáltatások értékeléséhez, az előállítási értékének meghatározásához,
- a saját előállítású eszközök, szolgáltatások önköltségének tervezéséhez és megfigyeléséhez,
- a gazdasági számításokhoz-

#### *g., Az önköltségszámítás – kalkuláció formái*

- az előkalkuláció (előzetes önköltség)
- a közbeeső kalkuláció (termelés közbeni önköltség)
- az utókalkuláció (utólagos önköltség)

Az előkalkuláció az a műszaki-gazdasági tevékenység, amellyel a tevékenység, a szolgáltatás megkezdése előtt szervezetünk meghatározza a műszaki és technológiai előírások betartása mellett – felhasználható élő- és holtmunka mennyiségét és ebből az érvényben lévő árak és díjtételek, valamint személyi jellegű ráfordítások figyelembevételével kiszámításra kerül az előállítandó termék, tevékenység, szolgáltatás terv szerinti önköltsége.

Előkalkulációt lehet készíteni minden olyan tevékenységre, amelynek költségkihatása van.

A közbeeső kalkuláció az a tevékenység, amely a tevékenység, szolgáltatás folyamatában – annak egyes fázisait követően –informál a termék, tevékenység, szolgáltatás önköltségének alakulásáról.

Az utókalkuláció az a műszaki-gazdasági tevékenység amellyel a termék, tevékenység, szolgáltatás befejezése után a ténylegesen felhasznált élő- és holtmunka mennyisége és értéke alapján meghatározzuk az eszköz, tevékenység, vagy szolgáltatás tényleges közvetlen önköltségét, előállítási költségét.

### **Az önköltség számítás módszere a közérdekű adatok szolgáltatása esetén az előkalkuláció.**

h., Az önköltségszámítás tárgya (kalkulációs egységek)

Az önköltség számítás tárgya a kalkulációs egység.

A Biatorbágyi Családsegítő Központ és Gyermekjóléti Szolgálatnál kalkulációs egységet képez:

- a közérdekű adatszolgáltatás, iratbetekintés keretében, kérelemre biztosított irat másolat 1 oldala
- Az ügyfél kérelmére faxküldés 1 oldala (kizárólag belföldre)
- a közérdekű adatszolgáltatás keretében, kérelemre biztosított számítástechnikai adathordozó (floppy lemez, CD lemez)
- terembérlési díjak,
- szociális étkezés 1 adag díja kiszállítással,
- házi segítségnyújtás 1 óra díja



#### **4., A kalkulációs séma, a kalkulációs költségtényezők tartalma**

Az egyes kalkulációs egységek közvetlen önköltségét, bekerülési (előállítási) értékét a következő kalkulációs séma szerinti részletezésben kell kiszámítani:

- a., Közvetlenül elszámolható személyi juttatások,
- b., Közvetlenül elszámolt személyi juttatások munkaadót terhelő járuléka,
- c., Közvetlenül elszámolható anyagköltség
- d., Előállítási külön költség
- e., Egyéb közvetlen költségek

**Együtt közvetlen önköltség (a+b+c+d+e)**

A kalkulációs költségtényezők tartalma:

##### **a., Közvetlenül elszámolható személyi juttatás**

Közvetlenül elszámolható személyi juttatásként kell figyelembe venni – az egy-egy kalkulációs egységként meghatározott – a tevékenység, szolgáltatás teljesítése, valamint az eszközök előállítása érdekében közvetlenül felmerült illetve kifizetett:

- alapilletményeket,
- illetménypótlékokat és
- egyéb kötelező pótlékokat.

##### **b., Közvetlenül elszámolt személyi juttatások munkaadót terhelő járuléka**

A személyi juttatások munkaadót terhelő járuléka a nyugdíjbiztosítási és egészségbiztosítási járulékok, az egészségügyi hozzájárulás, továbbá minden olyan adók módjára fizetendő összeg, amelyet a személyi juttatások vagy a foglalkoztatottak száma alapján kell megállapítani, függetlenül azok elnevezésétől.

##### **c., Közvetlenül elszámolható anyagköltség**

Közvetlen anyagköltségként kell kimutatni a kalkulációs egység terhére utalványozható anyagok értékét, így:

- a szakmai anyagokat,
- adathordozókat.

A vásárolt anyagok, félkész termékek, alkatrészek bekerülési (beszerzési ) értékét képezi:

- az engedményekkel csökkentett, felárakkal növelt vételár,

- a beszerzéssel, raktárba történt beszállítással kapcsolatban felmerült szállítási és rakodási költségek összege,

- a közvetítói tevékenység ellenértéke, díja.

Anyagköltségként csak a ténylegesen felhasznált készlet értéke számolható el.

A kalkulációban az anyagköltség összege mellett az anyagok felhasználásának mennyiségi adatait is fel kell tüntetni.

#### **d., Előállítási külön költség**

Az előállítási költségek közé tartoznak az előállításához közel álló általános költségek arányos összegei is, amelyek az adott termékre, szolgáltatásra megfelelő mutatók, jellemzők segítségével elszámolhatók.

Ilyen költségek:

- a gépek (berendezések) üzemeltetési költségei, a gépek (berendezések) energia költségei, a gépek (berendezések) értékcsökkenési leírása,
- a szolgáltatást nyújtó intézmény általános költsége

#### **e., Egyéb közvetlen költség (kiadás)**

Az előzőekben felsorolt költségeken túlmenően egyéb közvetlen költségként (kiadásként) kell kimutatni a kalkulációs egységre utalványozható (elszámolható) közvetlen dologi kiadásokat (pld. Szállítási és rakodási költség, posta költség, gépek, berendezések bérleti díja)

A kalkulációk alapját képező bizonylatok

1., Költségek nyilvántartása, gyűjtése, a költségszámítás bizonylatai

2., Az önköltségszámítás bizonylati rendjében szabályozását illetően a Számviteli tv-ben, illetve a Kormány rendeletben foglaltak az irányadók,

3., A rendeletek alapján:

- minden olyan gazdasági eseményről, amely hatással van az önköltség összegének vagy költségtartalma összetételének változására, bizonylatot kell kiállítani,

- a költségek nyilvántartásába adatot csak bizonylat alapján szabad bejegyezni,

- a költségelszámolás bizonylatit a gazdasági esemény megtörténtének időpontjában kell kiállítani

- a bizonylatnak meg kell felelnie a bizonylattal szemben támasztott tartalmi s alaki követelményeknek,

- kiemelt tartalmi követelményként kell figyelembe venni, hogy minden bizonylatot utalványozni, ellenjegyezni, érvényesíteni és ellenőrizni kell. Ennek megtörténtét aláírással kell dokumentálni.

A térítési díjak mértékét a Képviselő-Testület rendeletben állapítja meg.

**Saját kivitelezésben előállított eszközök, berendezési tárgyak valamint  
szolgáltatások teljes önköltsége**

Termék/szolgáltatása megnevezése:.....

Előállított mennyiség: .....

Kiadások:

1.,	Közvetlen bérköltség:	.....	Ft
2.,	Közvetlen bérek járuléka:	.....	Ft
3.,	Közvetlen anyagköltség:	.....	Ft
4.,	Szolgáltatások közvetlen költsége:	.....	Ft
5.,	Egyéb közvetlen költség:	.....	Ft
	- energia költség:	.....	Ft
6.,	Értékcsökkenési leírás közvetlen költsége:	.....	Ft
7.,	Általános költség:	.....	Ft
	<b>Kiadások összesen:</b>	.....	<b>Ft</b>

Biatorbágy, 2010. év, 02. hó 04. nap

  
Tóth Attila int.vez.



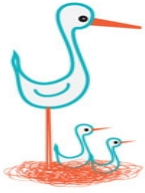

## **Biatorbágy Város Önkormányzat** **GÓLYAFÉSZEK BÖLCSŐDE**

2051 Biatorbágy, Szent István u. 2.

Telefon: 06-23-820-100

E-mail: [regos.zoltanne@bolcsode.biatorbagy.hu](mailto:regos.zoltanne@bolcsode.biatorbagy.hu)

### **ÖNKÖLTSÉG SZÁMÍTÁSI SZABÁLYZAT 2023. évre**

**A szolgáltatási önköltséget a tárgyévre tervezett adatok alapján a tárgyév április elsejéig kell megállapítani.** A szolgáltatási önköltség év közben egy alkalommal korrigálható, ha azt a tárgyidőszaki folyamatok indokolják. Gyvt. 147.§. (3)/

A gyermekek védelméről és a gyámügyi igazgatásról szóló **1997. évi XXXI. törvény** {a továbbiakban: Gyvt.} **146.-154.§** -át kell figyelembe venni. (1.sz. melléklet)

A személyes gondoskodást nyújtó gyermekjóléti alapellátások és a gyermekvédelmi szakellátások térítési díjáról és az igénylésükhöz felhasználható bizonyítékokról szóló **328/2011. (XII. 29.) Korm. rendelet** rendelkezéseit kell figyelembe venni.

A térítési díjra vonatkozó szabályozás **a fenntartóra bízta annak eldöntését, hogy él-e a jogszabály adta lehetőséggel és bevezeti-e a gondozásért kérhető térítési díjat**, tehát minden önkormányzat és más fenntartó maga dönthet ebben a kérdésben.

A fenntartó első feladata az intézményi térítési díj meghatározása.

A Gyvt. 147. § (2) bekezdés értelmében **a fenntartó a bölcsőde esetében kiszámítja az intézményi térítési díjat**, melyet **külön kell meghatároznia a gondozásra** és külön az étkeztetésre vonatkozóan.

Amennyiben a fenntartó úgy dönt, hogy **nem kér a gondozásért térítési díjat**, abban az esetben is **ki kell számolnia a gondozásra is az intézményi térítési díjat**.

A fenntartó a kiszámított **intézményi térítési díjat alacsonyabb összegben is meghatározhatja**. Ha a fenntartó **nem kíván térítési díjat szedni a gondozásért**, akkor **az intézményi térítési díjat nullában kell meghatároznia a gondozás esetében**. Önkormányzat esetén a **rendeletében kimondja, hogy ez az összeg nulla**. Fontos, hogy ezt írásban dokumentálni kell /328/2011. (XII. 29.) Korm. rendelet 9. §. (2) bek./.

Az **intézményi térítési díj meghatározásának** azért is van relevanciája, mert a fenntartónak tudnia kell, hogy az adott bölcsőde milyen költségeket, kiadásokat tesz ki; másrészt pedig **be tudja mutatni, hogy amennyiben szed a gondozásra térítési díjat, az mennyibe kerül a kötelezettek számára.**

A bölcsődében a **gondozásra számított intézményi térítési díj az élelmezés nyersanyagköltségével csökkentett szolgáltatási önköltség és a normatív állami hozzájárulás összegének különbözete.**

Az élelmezés nyersanyagköltségének meghatározásakor az általános forgalmi adóval növelt összeget kell figyelembe venni /328/2011. (XII. 29.) Korm. rendelet 9. §. (1) bek. /.

A **gyermekétkeztetés intézményi térítési díjának az alapja** – Gyvt. 151. §. (3) bekezdés értelmében – **az élelmezés nyersanyagköltségének az egy ellátottra jutó napi összege.**

A bölcsődében a szolgáltatási önköltség általában a bérből, járulékból, dologi kiadásokból, beruházásból stb. tevődik össze. Ezeket figyelembe véve a bölcsődében a gyermekek, éves ellátása függ attól, hogy területileg hol helyezkedik el, milyen épületben működik, és ki működteti, milyen feladatokat lát el az intézmény (megyei jogú város, község, integrált intézmény, stb.).

## **Önköltségszámítás 2023. évre a bölcsődei ellátásra – Gólyafészek Bölcsőde**

### **Tervezett felhasználás Egy tervezett gyermekre jutó éves költség**

**313 984 849/94fő = 3 340 264 Ft/év/fő ellátott**

<b>Gólyafészek Bölcsőde</b>	<b>313 984 849</b>
<b>2023. évi összes tervezett kiadása</b>	
<i>Élelmezési tervezett kiadás</i>	- 11 000 000
<i>Szolgáltatási önköltség összege</i>	<b>302 984 849</b>
<i>Összes állami támogatás (szolg. önkgt. 44,65%-a)</i>	- 133 718 950
<b>Intézményi térítési díj gondozásra</b>	<b>169 265 899</b>
<b>Intézményi gondozási térítési díj-1 ellátottra 1 évre</b> (előző sor/94 fővel)	<b>1 800 701</b>
<b>Intézményi gondozási térítési díj-1 ellátottra 1 hónapra</b> (előző sor/12 hónappal)	<b>150 058</b>
<b>Intézményi gondozási térítési díj 1 ellátottra 1 napra</b> (előző sor /230 nap)	<b>7 830</b>
<b>Intézményi gondozási térítési díj 1 ellátottra 1 órára</b> (előző sor/12 órával)	<b>652</b>
<b>Intézményi étkezési térítési díj</b> – napi 4x étkezés/fő, nettó 527,5 Ft/fő/nap	<b>670</b>
<b>Osztószám - ellátási napok száma költségvetési törvény alapján</b>	<b>230 nap</b>
<b>Tervezett nyitvatartási napok száma a tárgy évben</b>	<b>237 nap</b>
<b>Tervezett ellátotti létszám</b>	<b>94 fő</b>

*Megjegyzés: 328/2011.(XII.29.) Kr. 5.§(2) A intézményi térítési díjat és a személyi térítési díjat az 1 és 2 forintos címletű érmék bevonása következtében szükséges kerekítés szabályairól szóló 2008. évi III. törvény 2. § - ának megfelelő módon kerekítve kell meghatározni.*

### **Ezt dokumentálni kell!**

- A fenntartó az intézményi térítési díjat a Gyvt. 147. § (4) bekezdés alapján alacsonyabb összegben is meghatározhatja, például akár 200 Ft/nap összegben is.
- Az intézményi térítési díj nulla is lehet, amennyiben a fenntartó nem kíván gondozási díjat szedni. Ezt is dokumentálni szükséges!

Garanciális szabály – a kötelezettek számára – hogy az intézményi térítési díj jelenti a maximumot, tehát ettől magasabb összeget nem lehet elkérni a szülőtől!

### **Személyi térítési díj megállapítása**

A kötelezett által **fizetendő** térítési díj összegét (**személyi térítési díj**) az **intézményvezető** konkrét összegben **állapítja meg /Gyvt. 148. § (1) bek./**.

A **bölcsődében**, mini bölcsődében nyújtott bölcsődei ellátás esetében az intézményvezető a 151. § (4) bekezdés alapján megállapítja a **bölcsődei ellátás keretében** biztosított **gyermekétkeztetésre vonatkozó személyi térítési díjat**, valamint emellett – a fenntartó döntésétől függően – a bölcsődei ellátás keretében nyújtott **gondozásra is megállapíthat személyi térítési díjat**. /Gyvt. 148. § (2) bek./.

A **gyermekétkeztetés személyi térítési díját** az intézményvezető a (3) bekezdés szerinti **napi összeg** általános forgalmi adóval növelt összegének és az igénybe vett **étkezések számának**, valamint az 21/B. §-ban megjelölt **normatív kedvezményeknek** a figyelembevételével állapítja meg./Gyvt. 151.§(4)/

**A Biatorbágy Város Önkormányzata Képviselő – testületének az élelmezési nyersanyagnormákról, és a fizetendő térítési díjakról szóló 265/2022. (IX.29) Ör. sz. rendelet szerint a bölcsődei ellátás keretében nyújtott étkezés intézményi térítési díja naponta 668,- Ft.**

**Figyelembe véve a kerekítés szabályait alkalmazva (328/2011.(XII.29.) Kr. 5.§(2) A intézményi térítési díjat és a személyi térítési díjat az 1 és 2 forintos címletű érmék bevonása következtében szükséges kerekítés szabályairól szóló 2008. évi III. törvény 2. § - ának megfelelő módon kerekítve kell meghatározni) Biatorbágy Város Önkormányzata Képviselő-testületének 265/2022. (IX.29.) határozatát módosítani szükséges. Bölcsődében a gyermekétkeztetés térítési díját 668,-Ft/fő/napról 670,-Ft/fő/napra módosítjuk.**

Amennyiben a fenntartó úgy dönt, hogy **a gondozásért nem kér térítési díjat**, abban az esetben **nem kell alkalmazni a Gyvt. 150. §-ban meghatározottakat**, csak a gyermekétkeztetésre vonatkozó rendelkezéseket kell figyelembe venni a Gyvt. 151. § alapján.

A jogszabály lehetővé teszi, hogy a kötelezett vállalhatja **a mindenkori intézményi térítési díjjal azonos személyi térítési díj megfizetését**, vagy **a mindenkori intézményi térítési díj és a számára megállapítható személyi térítési díj különbözete egy részének a megfizetését**, melyet természetesen **írásban kell előterjesztenie** {Gyvt. 148. § (10-10a) bek.} a fenntartó részére. Ebben az esetben nem kell a 150. § (1)–(3) bekezdésében foglaltakat alkalmazni, ugyanakkor biztosítani kell, hogy az ellátást ilyen módon igénylő ne kerüljön előnyösebb helyzetbe, mint ha a vállalat a kötelezett nem tenné meg.

A Gyvt. 150. §-a alapján a személyi térítési díj megállapításánál a család egy főre eső jövedelmét kell figyelembe venni. Az egy főre eső jövedelem számításakor az alábbi személyek jövedelmét kell figyelembe venni:

- a szülőt, a szülő házastársát vagy élettársát;
- a 20 évesnél fiatalabb, önálló keresettel nem rendelkező gyermeket;
- a 23 évesnél fiatalabb, önálló keresettel nem rendelkező, a nappali oktatás munkarendje szerint tanulmányokat folytató gyermeket;
- a 25 évesnél fiatalabb, önálló keresettel nem rendelkező, felsőoktatási intézmény nappali tagozatán tanulmányokat folytató gyermeket;
- korhatárra való tekintet nélkül a tartósan beteg, és fogyatékos gyermeket,
- az előző pontokba nem tartozó, a Ptk. családjogra irányadó szabályai alapján a szülő vagy házastársa által eltartott rokont és rendszeres havi jövedelmüket.

**150.§.(3) A személyi térítési díj összege igénybe vevőnként nem haladhatja meg az (1) bekezdésben meghatározott jövedelem – bölcsődében és mini bölcsődében nyújtott bölcsődei ellátás esetén, ha a fenntartó a bölcsődei ellátás keretében biztosított gyermekétkeztetés mellett a bölcsődei ellátás keretében nyújtott gondozásra is megállapít személyi térítési díjat, és a gyermek, nem részesül ingyenes intézményi gyermekétkeztetésben 25%-át, ingyenes intézményi gyermekétkeztetésben részesül 20%-át, 20%-át az a) és b) pont, valamint a 21. § alá nem tartozó egyéb gyermekek napközbeni ellátása esetén.**

Gyvt. 150.§(5-6) **Ingyenes ellátásban kell részesíteni** a jogosultat, ha a térítési díj fizetésére kötelezett jövedelemmel nem rendelkezik. **Bölcsődében**, mini bölcsődében nyújtott bölcsődei ellátás esetén: *a rendszeres gyermekvédelmi kedvezményben részesülő gyermek, a tartósan beteg vagy fogyatékos gyermek, a három- vagy többgyermekes család gyermekének, az átmeneti gondozásban lévő, az ideiglenes hatállyal nevelőszülőnél vagy gyermekotthonban elhelyezett, a nevelésbe vett gyermek, a védelemben vett gyermek* - gondozását térítésmentesen kell biztosítani. Ezekben az esetekben személyi térítési díj – a 21/B. § (1) bekezdésében foglaltak figyelembevételével – csak az étkezésért kérhető.

A kedvezményezett körön kívül eső családok esetében pedig **jövedelemarányosan kerül megállapításra a személyi térítési díj**, tehát a szabályozás figyelemmel van a szülők jövedelmi helyzetére.

A Gyvt. 148. § (5) bekezdés alapján az **önkormányzati fenntartónak lehetősége** van arra is – rendeletében foglaltak szerint – hogy **alacsonyabb mértékben állapítsa meg** a személyi térítési díjat, tehát kevesebbet kérjen a szülőktől, illetve **egyedi esetekben elengedje**, ezzel rugalmasan igazodva a felmerülő egyedi élethelyzetekhez.

A konkrét összegek meghatározásánál figyelembe vehet például szociális szempontokat, valamint a jövedelmi viszonyokat is.

### **Gondozási díj**

**A gondozásra vonatkozó intézményi térítési díjról Biatorbágy Város Önkormányzata Képviselő – testületének az egyes gyermekjóléti ellátásokról szóló 8/2009. (10.30.) Ör. számú rendelete rendelkezik.**

„9/A.§. (5) A bölcsődei ellátás keretében nyújtott gondozás intézményi térítési díja 1.720 Ft/fő/nap (2012.). A gyermekjóléti alapellátásként biztosított bölcsődei gondozás személyi térítési díja sávosan, az egy főre eső jövedelem függvényében kerül meghatározásra,

- a) amennyiben az egy főre eső nettó jövedelem 0-39.000 Ft között van, akkor a napi gondozási díj 0 Ft,
- b) ha az egy főre eső nettó jövedelem meghaladja a 39.000 Ft-ot, akkor a napi gondozási díj az egy főre eső nettó jövedelem és a 39.000 Ft különbözetének 1%-a, azonban a gondozási díj legmagasabb mértéke 1.000 Ft/fő/nap,
- c) aki nem kíván jövedelemigazolást benyújtani 1.000 Ft/fő/nap összegű gondozási díjat fizet.”

**Figyelembe véve a kerekítés szabályait alkalmazva (328/2011.(XII.29.) Kr. 5.§(2) A intézményi térítési díjat és a személyi térítési díjat az 1 és 2 forintos címletű érmék bevonása következtében szükséges kerekítés szabályairól szóló 2008. évi III. törvény 2. § - ának megfelelő módon kerekítve kell meghatározni) 2023. évben gondozás intézményi térítési díja 7829 Ft/fő/nap, kerekítve 7830 Ft/fő/nap. Kérem a gondozási díjról szóló 9/A.§ (5) rendelet ezen összeggel történő módosítását.**

A személyi térítési díj meghatározásához szükséges dokumentumokat és a díjfizetési kedvezményeket a kedvezményre való jogosultságot igazoló okirat bemutatása utáni munkanapon tudjuk érvényesíteni (MÁK igazolás, illetve szakorvosi és szakértői bizottsági igazolás, 3 vagy több gyermeket nevelők nyilatkozata, rendszeres gyermekvédelmi támogatásról szóló határozat).

### Önkormányzati rendelet változtatási kérelem

**Biatorbágy Város Képviselő-testülete 8/2009. (10.30.) Ör. számú rendelete az egyes gyermekjóléti ellátásokról 9/A. §<sup>1 2</sup> (12) bekezdését módosítani szeretném. Kérem az időszakos gyermekfelügyelet és a játszócsoport térítési díját 500 Ft/óráról 1 000 Ft/óra-ra megemelni szíveskedjék. Kezdetek óta változatlan a szolgáltatás térítési díja.**

**Az önköltség számítás törvényeit alapul véve, a 2022. év adatait begyűjtve fenntartónktól, arra a következtetésre jutottunk, hogy a 2023-as év gazdasági változásai számításunkat nagyban befolyásolja.**

Biatorbágy, 2023.02.23.

  
Regős Zoltánné  
Intézményvezető  

<sup>1</sup> Beiktatta: 10/2012. (IV.27.) önkormányzati rendelet. Hatályos: 2012. IV. 28-tól.

<sup>2</sup> Módosította: 15/2017. (VI.30.) önkormányzati rendelet 7.§. Hatályos: 2017. VI. 30-tól.



## Önköltség számítás szabályainak alkalmazása

A gyermekek védelméről és a gyámügyi igazgatásról szóló **1997. évi XXXI. törvény** [a továbbiakban: Gyvt.] **146.-154.§.** (Hatályos: 20.02.25-én)

### Térítési díj

**146. §** (1) Ha e törvény másként nem rendelkezik, a személyes gondoskodást nyújtó gyermekjóléti alapellátás keretében biztosított gyermekek napközbeni ellátásáért és gyermekek átmeneti gondozásáért, valamint a személyes gondoskodást nyújtó gyermekvédelmi szakellátás keretében biztosított utógondozói ellátásért, valamint a gyermekékeztetésért térítési díjat kell fizetni.

(2) Az e törvényben meghatározottak szerint a térítési díjat

- a) az ellátást igénybe vevő nagykorú jogosult,
- b) az ellátást igénybe vevő gyermek esetén a szülői felügyeletet gyakorló szülő vagy más törvényes képviselő,
- c) az ellátást igénybe vevő gondnokolt esetében a törvényes képviselő

(az a)-c) pont alattiak a továbbiakban együtt: kötelezett) az intézménynek fizeti meg.

**147. §** (1) A fenntartó jogszabályban meghatározottak szerint megállapítja a 146. § (1) bekezdése szerinti ellátások intézményi térítési díját, amely - a gyermekékeztetés kivételével - a szolgáltatási önköltség és a központi költségvetésről szóló törvényben biztosított támogatás különbözete.

(2) A bölcsőde, mini bölcsőde esetében az intézményi térítési díjat külön meg kell határozni a gyermek gondozására, nevelésére, nappali felügyeletére és a vele történő foglalkozásra (a továbbiakban együtt: gondozására), valamint a 151. § (3) bekezdésében foglaltak szerint a gyermekékeztetésre vonatkozóan.

(3) A szolgáltatási önköltséget a tárgyévre tervezett adatok alapján a tárgyév április elsejéig kell megállapítani. A szolgáltatási önköltség év közben egy alkalommal korrigálható, ha azt a tárgyidőszaki folyamatok indokolják.

(4) A fenntartó az intézményi térítési díjat az (1) bekezdés szerint kiszámított és külön jogszabály szerint dokumentált térítési díjnél alacsonyabb összegben is meghatározhatja.

(5) A költségvetési támogatásban részesülő munkahelyi bölcsőde és családi bölcsőde fenntartója által meghatározható intézményi térítési díj éves összege nem haladhatja meg az öregségi nyugdíj legkisebb összege 300%-ának a tizenkétszeresét.

(6) Az (5) bekezdésben foglaltakat a költségvetési támogatásban részesülő munkahelyi bölcsőde és családi bölcsőde - nonprofit gazdasági társaság kivételével - gazdasági társasági formában működő vagy egyéni vállalkozó fenntartójára nem kell alkalmazni.

**148. §** (1) A kötelezett által fizetendő térítési díj összegét (a továbbiakban: személyi térítési díj) az intézményvezető, a szolgáltatást vezető vagy a működtető (a továbbiakban együtt: intézményvezető) konkrét összegben állapítja meg.

(2) A bölcsődében, mini bölcsődében nyújtott bölcsődei ellátás esetében az intézményvezető a 151. § (4) bekezdés alapján megállapítja a bölcsődei ellátás keretében biztosított gyermekékeztetésre vonatkozó személyi térítési díjat, valamint emellett - a fenntartó döntésétől függően - a bölcsődei ellátás keretében nyújtott gondozásra is megállapíthat személyi térítési díjat.

(3) Az intézményvezető a kötelezettet írásban tájékoztatja a személyi térítési díj összegéről

- a) a gyermekek napközbeni ellátása esetén a megállapodás megkötésekor,

b) a gyermekek átmeneti gondozása és utógondozói ellátás esetén legkésőbb az ellátás igénybevételétől számított harminc napon belül.

(4)<sup>+</sup> A személyi térítési díj - a gyermekékeztetés kivételével - nem haladhatja meg az intézményi térítési díj összegét.

(5)<sup>+</sup> A személyi térítési díj összege önkormányzati intézmény esetén a fenntartó rendeletében, más fenntartó esetén a fenntartó képviselőjére jogosult testület, személy írásbeli döntésében foglaltak szerint csökkenthető, illetve elengedhető, ha a kötelezett jövedelmi viszonyai ezt indokoltá teszik.

(6) Ha a kötelezett a személyi térítési díjat vitatja, illetve annak csökkentését vagy elengedését kéri, a (3) bekezdés szerinti értesítés kézhezvételétől számított nyolc napon belül a fenntartóhoz fordulhat.

(7)<sup>+</sup> Ha a kötelezett a személyi térítési díj egyházi fenntartó vagy nem állami fenntartó által megállapított összegét vitatja, a bíróságtól kérheti a személyi térítési díj megállapítását. A bíróság jogerős határozatáig a korábban megállapított személyi térítési díjat kell megfizetni.

(8) A személyi térítési díj összege évente két alkalommal vizsgálható felül és változtatható meg, kivéve, ha a kötelezett jövedelme olyan mértékben csökken, hogy az e törvényben szabályozott díjfizetési kötelezettségének nem tud eleget tenni. A kötelezett nem kötelezhető a felülvizsgálatot megelőző időszakra vonatkozóan az új térítési díj megfizetésére.

(9) A térítési díj meg nem fizetése esetén késedelmi pótlék nem állapítható meg.

(10)<sup>+</sup> A kötelezett írásban vállalhatja a mindenkor intézményi térítési díjjal azonos személyi térítési díj megfizetését. Ebben az esetben nem kell a 150. § (1)-(3) bekezdésében foglaltakat alkalmazni, ugyanakkor biztosítani kell, hogy az ellátást ilyen módon igénylő ne kerüljön előnyösebb helyzetbe, mint ha a vállalat a kötelezett nem tenné meg.

(10a)<sup>+</sup> A kötelezett írásban vállalhatja a mindenkor intézményi térítési díj és a számára megállapítható személyi térítési díj különbözete egy részének megfizetését. Ebben az esetben nem kell a 150. § (3) bekezdésében foglaltakat alkalmazni, ugyanakkor biztosítani kell, hogy az ellátást ilyen módon igénylő ne kerüljön előnyösebb helyzetbe, mint ha a vállalat a kötelezett nem tenné meg.

(10b)<sup>+</sup> Bölcsődei ellátás biztosítása esetén a térítési díj fizetésére köteles szülő, más törvényes képviselő a Tbj. 4. § 4. pont 4.1. és 4.2. alpontja szerinti foglalkoztatója részben vagy egészben átvállalhatja a térítési díj megfizetését.

(11)<sup>+</sup> A központi költségvetésről szóló törvényben biztosított támogatásban nem részesülő fenntartó esetén a 147. §-t, a 148. § (4) bekezdését és a 150. §-t nem kell alkalmazni.

**149. §<sup>+</sup>** Térítésmentesen kell biztosítani a gyermekek esélynövelő szolgáltatásait, a gyermekjóléti szolgálat és a gyermekjóléti központ e törvényben meghatározott szolgáltatásait, amely esetekben intézményi térítési díjat sem kell megállapítani.

**150. §<sup>+</sup>** (1) A személyi térítési díj megállapításánál

a) utógondozói ellátás esetében az igénybe vevő fiatal felnőtt rendszeres havi jövedelmét,

b) a gyermekek napközbeni ellátása és a gyermekek átmeneti gondozása esetében a gyermek családjában az egy főre jutó rendszeres havi jövedelmét

kell figyelembe venni.

(2) Az (1) bekezdés b) pontjában meghatározott egy főre jutó jövedelem megállapításánál a 19. § (4) bekezdés a)-e) pontjában felsorolt személyek jövedelmét kell figyelembe venni.

(3) A személyi térítési díj összege igénybe vevőként nem haladhatja meg az (1) bekezdésben meghatározott jövedelem

a)<sup>+</sup> 50%-át munkahelyi bölcsődében és családi bölcsődében nyújtott bölcsődei ellátás esetén,

b)<sup>+</sup> - bölcsődében és mini bölcsődében nyújtott bölcsődei ellátás esetén, ha a fenntartó a bölcsődei ellátás keretében biztosított gyermekékeztetés mellett a bölcsődei ellátás keretében nyújtott gondozásra is megállapít személyi térítési díjat, és a gyermek

ba) nem részesül ingyenes intézményi gyermekétkeztetésben -, 25%-át,

bb) ingyenes intézményi gyermekétkeztetésben részesül -, 20%-át,

c)\* 20%-át az a) és b) pont, valamint a 21. § alá nem tartozó egyéb gyermekek napközbeni ellátása esetén,

d) 50%-át átmeneti gondozás esetén,

e) 30%-át a fiatal felnőtt utógondozói ellátása esetén.

(4) A családok átmeneti otthona esetében a szolgáltatást a gyermekkel együtt igénybe vevő szülő és nagykorú testvér számára is személyi térítési díjat kell megállapítani a (3) bekezdés d) pontjának figyelembevételével.

(4a)\* A családok átmeneti otthona külső férőhelye esetén

a) ha szociális munkát is nyújtanak a család számára, a személyi térítési díj összege igénybe vevőnként nem haladhatja meg az (1) bekezdésben meghatározott jövedelem 40%-át,

b) az a) ponton kívüli esetben lakhatási költséget kell meghatározni személyi térítési díjként.

(5) Ingyenes ellátásban kell részesíteni a jogosultat, ha a térítési díj fizetésére kötelezett jövedelemmel nem rendelkezik.

(6)\* Bölcsődében, mini bölcsődében nyújtott bölcsődei ellátás esetén

a) a rendszeres gyermekvédelmi kedvezményben részesülő gyermek,

b) a tartósan beteg vagy fogyatékos gyermek,

c) a három- vagy többgyermekes család gyermekének,

d)\* az átmeneti gondozásban lévő, az ideiglenes hatállyal nevelőszülőnél vagy gyermekotthonban elhelyezett, a nevelésbe vett gyermek,

e)\* a védelembe vett gyermek

gondozását térítésmentesen kell biztosítani. Ezekben az esetekben személyi térítési díj - a 21/B. § (1) bekezdésében foglaltak figyelembevételével - csak az étkezésért kérhető. A c) pont szerinti gyermekszámot a 21/B. § (3) bekezdésében foglaltak szerint kell meghatározni.

#### 151. §\* (1)-(2e)\*

(2f)\* Ha a 21/A. § (1), (4) és (6) bekezdése szerinti gyermekétkeztetést a települési önkormányzat biztosítja, úgy az intézményi térítési díjat a települési önkormányzat állapítja meg.

(3) A gyermekétkeztetés intézményi térítési díjának alapja az élelmezés nyersanyagköltségének egy ellátottra jutó napi összege.

(3a)\* Ha a fenntartó vagy a települési önkormányzat a gyermekétkeztetést vásárolt szolgáltatás útján biztosítja, az intézményi térítési díj megállapítása érdekében az étkeztetést biztosító szolgáltató köteles elkülönítetten kimutatni a gyermekétkeztetéssel összefüggésben felmerülő nyersanyagköltséget.

(4)\* A gyermekétkeztetés személyi térítési díját az intézményvezető a (3) bekezdés szerinti napi összeg általános forgalmi adóval növelt összegének és az igénybe vett étkezések számának, valamint az 21/B. §-ban megjelölt normatív kedvezményeknek a figyelembevételével állapítja meg. Ha a fenntartó kizárólag a bölcsődében, mini bölcsődében nyújtott bölcsődei ellátás keretében biztosított gyermekétkeztetésre állapít meg személyi térítési díjat, a személyi térítési díj meghatározásánál a 150. § (1)-(3) bekezdését nem kell alkalmazni.

(4a)\* Ha az étkeztetési feladatot települési önkormányzat látja el, a (4) bekezdés alkalmazásában intézményvezető alatt a települési önkormányzat azon intézményének vezetőjét kell érteni, amely a gyermekétkeztetést biztosítja. Ha a kötelezett a személyi térítési díjat vitatja, illetve annak csökkentését vagy elengedését kéri, a személyi térítési díj összegéről történő értesítés kézhezvételétől számított nyolc napon belül a települési önkormányzathoz fordulhat. Ha a

települési önkormányzat intézmény közreműködése nélkül biztosítja a gyermekétkeztetést, a személyi térítési díj megállapítására, annak vitatására, csökkentésére és elengedésére vonatkozó szabályokat rendeletében állapítja meg.

(5)-(8)\*

(9)\* A gyermek lakóhelye szerint illetékes önkormányzat, illetve - ha a gyermek nem állami fenntartású nevelési-oktatási intézményben részesül étkezésben - a nevelési-oktatási intézmény vezetője - a nem állami fenntartó által megállapított szabályok keretei között - a gyermek egyéni rászorultsága alapján 21/B. §-ban foglaltakon kívül, illetve a 21/C. § (1) bekezdés b) pontja szerinti gyermekek számára további étkeztetési kedvezményt állapíthat meg.

(10)-(11)\*

(12)\* Gyermekeitkeztetés esetén a 146. §-t, a 147. § (4) bekezdését, a 148. § (1), (4), (5), (8) és (9) bekezdését alkalmazni kell.

### Gondozási díj

**152. § (1)\*** A gondozási díj megállapításánál a Ptk.-nak a gyermek tartására vonatkozó szabályait - az e törvényben foglalt eltérésekkel - kell alkalmazni.

(2)\* Ha törvény másként nem rendelkezik, a nevelésbe vett gyermek és a 93. § (1) bekezdés b) pontja alapján utógondozói ellátásban részesülő fiatal felnőtt gondozási költségeihez az járul hozzá, aki a Ptk. családjogra irányadó szabályai értelmében a gyermek tartására köteles.

(3)\* A gondozási díjfizetési kötelezettség a gyermek nevelésbe vételével kezdődik. Ha a gyermek ezt megelőzően kerül gondozásba, a gyámhatóság a fizetési kötelezettséget a gondozás kezdetétől - legfeljebb azonban hat hónapra visszamenőleg - állapíthatja meg.

(4)\* A tartásra egysorban köteles szülőket a gyámhatóság külön-külön kötelezi a gondozási díj megfizetésére.

(5)\* A határozat azonnal végrehajthatóvá nyilvánítható.

**153. § (1)** A gondozási díj összegének meghatározásánál a fizetésre köteles személy szociális körülményeit is figyelembe kell venni.

(2) Ha a gondozási díj fizetésére köteles személy rendszeres jövedelme nem állapítható meg, a gondozási díjat az öregségi nyugdíj legkisebb összegének alapján kell meghatározni.

**154. § (1)** Nem állapítható meg gondozási díj, ha

a)\* a szülő gyermeke ismeretlen személy általi örökbefogadásához járult hozzá, illetve a hatodik életévét betöltött vagy egészségileg károsodott gyermek esetében a szülői nyilatkozatot a gyámhatóság jóváhagyta,

b)\* a szülő a nevelőszülőnél vagy a gyermekotthonban a gyermekéről személyesen gondoskodik,

c)\* a kötelezett rendszeres jövedelemmel nem rendelkezik.

(2) A gyermek gondozási díj fizetésére nem kötelezhető, keresete, ösztöndíja, árvaellátása, egyéb jövedelme és vagyona e célra nem vehető igénybe.

(3)\* A gyámhatóság a behajtásra kimutatott gondozási díjhátralékot méltányosságból elengedheti, vagy annak megfizetésére halasztást, illetve részletfizetési kedvezményt engedélyezhet. A gondozási díj meg nem fizetése esetén késedelmi pótlék nem állapítható meg.

(4)\* A gondozási díjhátralék végrehajtása érdekében az állami fenntartó megkeresi a kötelezett lakóhelye szerinti önkormányzati adóhatóságot, amely a végrehajtást az adóhatóság által foganatosítandó végrehajtási eljárásokról szóló törvény „Adók módjára behajtandó köztartozás végrehajtása” címében foglaltak szerint jár el.

**328/2011. (XII. 29.) Korm. rendelet (Hatályos 2021.02.25.) a személyes gondoskodást nyújtó gyermekjóléti alapellátások és gyermekvédelmi szakellátások térítési díjáról és az igénylésükhöz felhasználható bizonyítékokról**

**3. Gyermek napközbeni ellátása**

**9. § (1)<sup>+</sup> Bölcsőde,** mini bölcsőde esetében a gyermek Gyvt. 147. § (2) bekezdés szerinti **gondozására számított intézményi térítési díj az ételmezés nyersanyagkötségével csökkentett szolgáltatási önköltség és a normatív állami hozzájárulás összegének különbözete.** Az ételmezés nyersanyagkötségének meghatározásakor az általános forgalmi adóval növelt összeget kell figyelembe venni.

(2)<sup>+</sup> Ha a bölcsődében, mini bölcsődében a gondozásért külön nem kívánnak személyi térítési díjat megállapítani, az intézményi térítési díj összegét nullában kell meghatározni és írásban dokumentálni.

(3)<sup>+</sup> A bölcsődei, mini bölcsődei gondozás személyi térítési díját - a fenntartó eltérő döntése hiányában - akkor is teljes hónapra kell megállapítani, ha a gyermek az ellátást a hónap nem minden napján veszi igénybe.

(4)<sup>+</sup> A bölcsődei ellátást nyújtó intézmény, szolgáltató alapellátáson túli szolgáltatásaiért legfeljebb a szolgáltatás önköltségét meg nem haladó mértékű térítés kérhető.

**3/A. Gyermekétkeztetés<sup>+</sup>**

**13. § (1)<sup>+</sup>** Ha az intézményi és szünidei gyermekétkeztetést betegség vagy más ok miatt a gyermek nem veszi igénybe, a kötelezett az intézmény vezetőjénél, a szünidei gyermekétkeztetést biztosítónál bejelenti

a) a távolmaradást és annak várható időtartamát, valamint

b) a távolmaradásra okot adó körülmény megszűnését és azt, hogy a gyermek mikor veszi igénybe újból a gyermekétkeztetést.

(1a)<sup>+</sup> Ha az intézmény házirendje vagy az étkeztetésre vonatkozó szabályzata kedvezőbben nem rendelkezik, a kötelezett az (1) bekezdés a) pontja szerinti bejelentést követő naptól a távolmaradás idejére mentesül az intézményi gyermekétkeztetésért fizetendő térítési díj fizetésének kötelezettsége alól.

(2)<sup>+</sup> Az intézményi gyermekétkeztetés személyi térítési díjának előre történő megfizetése esetén, ha az adott hónapra fizetendő térítési díj összege kevesebb, mint a már befizetett összeg, úgy a többletet a következő fizetés alkalmával be kell számítani, vagy vissza kell fizetni. Ha a fizetendő személyi térítési díj összege növekszik, a befizetett és a ténylegesen fizetendő összeg különbözete visszamenőleg kell megfizetni.

(3)<sup>+</sup> Helyettes szülőnél vagy gyermekek átmeneti otthonában elhelyezett gyermek esetében a gyermekek napközbeni ellátása keretében biztosított intézményi gyermekétkeztetésért a személyi térítési díjat a helyettes szülő vagy a gyermekek átmeneti otthona fizeti meg.

(4)<sup>+</sup> Családok átmeneti otthonában elhelyezett gyermek esetében a gyermekek napközbeni ellátása keretében biztosított intézményi gyermekétkeztetésért a személyi térítési díjat, ha a családok átmeneti otthona,

a) teljes körű ellátást biztosít, a családok átmeneti otthona,

b) szükség szerinti ellátást biztosít, a szülő

fizeti meg.

(5)<sup>+</sup> Az intézményvezető az intézményi gyermekétkeztetés, a települési önkormányzat a szünidei gyermekétkeztetés igénybevételét a 4. melléklet szerint dokumentálja.

(6)<sup>+</sup> Az intézmény vezetője az ingyenes és kedvezményes intézményi gyermekétkeztetés feltételeiről, a szünidei gyermekétkeztetésről és az igénybevétel módjáról tájékoztatja a kötelezettet

a) a beíratáskor,

b) az ellátás igénybevételének megkezdésekor, és

c) az ingyenes és kedvezményes intézményi gyermekétkeztetés feltételeinek megváltozásakor.

**13/A. §<sup>+</sup> (1)** A szünidei gyermekétkeztetés keretében a gyermek lakóhelye, vagy ha a gyermek életvitelszerűen a bejelentett tartózkodási helyén lakik, a tartózkodási helye szerinti települési önkormányzat (ezen alcím alkalmazásában a továbbiakban együtt: települési önkormányzat) a déli meleg fűtkezés helyben történő elfogyasztásának megszervezéséről gondoskodik. Ha a helyben történő elfogyasztásra nincs lehetőség, így különösen erre alkalmas helyiség hiánya esetén, a szünidei gyermekétkeztetés az étel elvitelével vagy a gyermek számára történő kiszállításával is biztosítható.

(2) A szünidei gyermekétkeztetés során, ha az étel helyben történő elfogyasztását a gyermek előre nem látható hiányzása, betegsége vagy egyéb ok akadályozza, a részére biztosított étel elvitelét a szülője, más törvényes képviselője vagy a szülő, más törvényes képviselő által megbízott személy számára lehetővé kell tenni. Ha erre nem

kerül sor, akkor az étel másik, a Gyvt. 21/C. §-ában foglaltaknak megfelelő gyermek számára átadható helyben történő elfogyasztásra vagy elvitel formájában.

(3) A települési önkormányzat a szünidei gyermekétkeztetést

a) a tanév rendjéről szóló miniszteri rendeletben meghatározott őszi, téli és tavaszi tanítási szünet, valamint az ezen időtartamra eső, a bölcsődei ellátást nyújtó intézmény és az óvoda zárva tartásának időtartama alatti munkanapokon (a továbbiakban együtt: évközi szünet), és

b) a tanév rendjéről szóló miniszteri rendeletben meghatározott nyári tanítási szünet időtartama alatt legalább 43 munkanapon, valamint az ezen időtartamra eső, a bölcsődei ellátást nyújtó intézmény és az óvoda zárva tartásának időtartama alatti munkanapokon (a továbbiakban együtt: nyári szünet) szervezi meg.

(4) A szünidei gyermekétkeztetés biztosításának időszaka a gyermek más településen történő táborozása vagy más okból való akadályoztatása esetén az adott gyermek tekintetében a (3) bekezdésében meghatározott időtartamnál rövidebb is lehet.

(5) A szünidei gyermekétkeztetéshez kapcsolódóan a települési önkormányzat szabadidős programot biztosíthat a gyermekek számára, különösen a nyári szünet időtartama alatt.