

BIATORBÁGY

VÁROS

1192–1966–2007

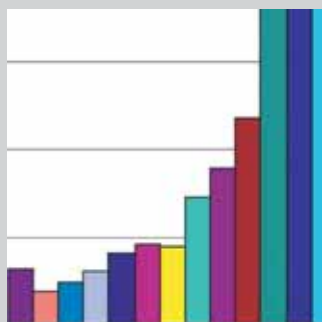
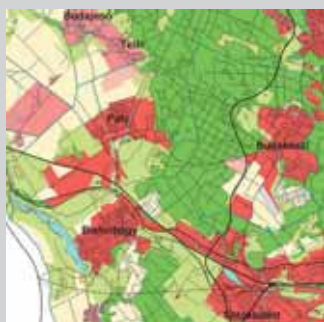

Dr. Palovics Lajos, Biatorbágy polgármestere,
Makranczi László jegyző,
Benedek Mariann, Guttmann Szilvia, Pusztaszeri Zsolt, Révész Zoltán, Török Lászlóné osztályvezetők,
valamint a hivatal dolgozói: Berényi Ildikó, Bondár Klára, Dobosy Gáborné, Hundzsa Lajosné, Ili Teréz,
Kiss Ildikó, Kulichné Horváth Márta, Péntes Katalin, Simon Ágnes, Zink Olívia közreműködésével

szerkesztette:
Körmendi Judit főépítész
és
Horváth Imre, a Biatorbágyi Krónika felelős szerkesztője.

A dokumentáció a 2005-ös várossá nyilvánítási kezdeményezés átdolgozásával,
az adatok aktualizálásával és kiegészítésével készült.

ISBN 978-963-06-2758-0 (kartonált)
ISBN 978-963-06-2776-4 (keménytáblás)

Kiadja:
Biatorbágy Város Önkormányzata
Biatorbágy, 2007

Felelős kiadó:
dr. Palovics Lajos polgármester



E őszó	5
---------------	---



H atározatok	6
---------------------	---



B iatorbágy jelképei: címere, zászlaja	7
--	---

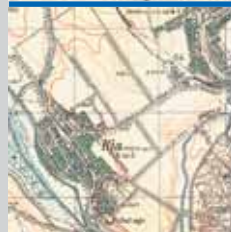

1. Batorbágy helye a térség településhálózatában, fejlődésének fő jellemzői, történeti, társadalmi értékei, hagyományai	9
--	---



2. A település népességének alakulása, demográfiai, társadalmi szerkezetének jellemzői	19
---	----



3. Batorbágy gazdasági fejlettsége, szerkezete, jelentősebb gazdasági társaságok, kereskedelmi, szolgáltató funkciók, ezek térségi kihatása, az üdülés, az idegenforgalom és a vendéglátás jellemzői	27
--	----



4. Gazdasági aktivitás, foglalkoztatottság, a térségi ingázás, a képzettség jellemzői	45
---	----



5. Batorbágy infrastrukturális fejlettsége, közművesítettsége. Az ivóvíz-ellátottság, a szennyvízelvezetés, -elhelyezés, -tisztítás, a rendszeres hulladékgyűjtés, -elhelyezés, a fűtés módja, a hírközlés, a szilárd burkolatú úthálózat kiépítettsége	49
---	----



- 6.** Biatorbágy településszerkezete, arculata, fejlesztési koncepciói, rendezési, szabályozási tervek jellemzői **59**



- 7.** A település intézményei, főként a térséget is ellátók jellemzői, elsősorban a kultúra, az oktatás, a tudomány, a kutatás, az innováció, az egészségügyi és szociális ellátás területén, az igazgatási és rendészeti szervek **79**



- 8.** Biatorbágy szellemi, kulturális, sportélete, társadalmi szervezettsége, a civil szervezetek tevékenysége, mindezek kihatása a térségre **93**

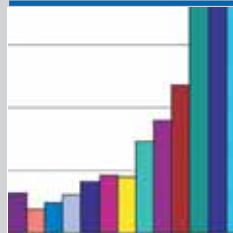

- 9.** Az önkormányzati vagyon és gazdálkodás bemutatása, az önkormányzat társulások kapcsolatai, térségi szervező munkája **109**

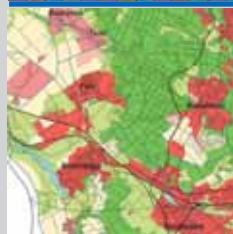

- 10.** Biatorbágy térségi szerepének összefoglaló jellemzése **121**

- Irodalom **127**



Tisztelt Olvasó! Batorbágy Kedves Barátja!

Dr. Sólyom László, a Magyar Köztársaság elnöke 127/2007. (VI. 29.) KE határozatával 2007. július 1-jétől Batorbágyot városi rangra emelte.

Az önkormányzati törvény szerint a nagyközségek önkormányzatai akkor kezdeményezhetik a várossá nyilvánítást, ha a városi cím használatát fejlettségük, térségi szerepük indokolja. Batorbágy 2007. január 31-ig nyújtotta be az Önkormányzati és Területfejlesztési Minisztériumhoz a várossá nyilvánítás kezdeményezésének dokumentációját. Az önkormányzati és területfejlesztési miniszter az értékelésre a településtudomány, a közgazdaságtan, a közigazgatás- és műszaki tudományok, az országos önkormányzati érdekképviselői szervezetek, a Központi Statisztikai Hivatal (KSH) képviselőiből és más szakemberekből álló bizottságot kért fel. A bírálati szempontok között nagy súllyal számított a kiegyensúlyozott gazdálkodás, a teljes közműhálózati kiépítettség, az alacsony munkanélküliségi ráta, a teljes alapellátó intézményrendszer, a jól működő kulturális és sportélet, a fejlett civil társadalom, a településfejlesztési tervellátottság és a városi megjelenés, rendezett településkép igénye egyaránt.

Batorbágy városi rangja elismerést jelent a település teljes lakosságának és képviselő-testületeinek, akiknek 16 éves munkája eredményeképpen a település a közmű és burkolt út nélküli faluból mára egy egészséges jól élhető kisvárossá fejlődött. Batorbágy már 1994-ben elkészítette várossá fejlesztési programját, az ebben felvázolt fejlesztési irányt következetes, lendületes munkával követni tudta, és így elnyerhette a városi lét rég megérdemelt elismerését, melyet a városi cím adományozása jelent.

Jelen könyv a várossá nyilvánítási kezdeményezés dokumentációjának feldolgozása, hogy a benne foglaltakból az olvasó megismerhesse azt a folyamatot, mely a városi rang eléréséhez vezetett, illetve Batorbágy helyzetét a városi cím elnyerésének előestéjén.

Batorbágy, 2007. július 1.

Dr. Palovics Lajos
polgármester



Andrész Mátvás, Barabás József, Tajti László és Wágenszommer István képviselők tettek előterjesztést Bátorbágy várossá nyilvánítási kezdeményezésének kérdésében. Kezdeményezésükre Bátorbágy Nagyközség Képviselő-testülete – Andrész Mátvás, Barabás József, dr. Csontos János, Dömötör Béla, Kanaki Lefter, Kecskés László, dr. Kelemen Gáspár, Koósné Lévai Ildikó, dr. Lehel István, dr. Palovics Lajos, Szimándlné Lipka Jutka, Tajti László, dr. Tálás-Tamássy Tamás, dr. Varga Péter, Wágenszommer István – 2006. június 29-ei ülésén 13 igen, 1 nem szavazattal az alábbi határozatot hozta.

K i v o n a t

**Bátorbágy Nagyközség Képviselő-testülete
2006. június 29-én megtartott ülésének
jegyzőkönyvéből**

**Bátorbágy Nagyközség Képviselő-testülete
111/2006.(06. 29.)Öh. sz.
h a t á r o z a t a**

Bátorbágy Nagyközség várossá nyilvánításával kapcsolatos kérdésekről

Bátorbágy Nagyközség Képviselő-testülete 2007- évben ismét kezdeményezi Bátorbágy Nagyközség várossá nyilvánítását.

A Képviselő-testület vállalja, hogy a várossá nyilvánítás esetén ellátja a városi önkormányzatok és szerveik részére jogszabályban előírt kötelezettségeket, megteremti azok végrehajtásának szervezeti és személyi feltételeit.

A Képviselő-testület a Bátorbágy fejlettségét, térségi szerepét bemutató, 2005- ben készült részletes szakértői értékelés átdolgozásának elkészítésével Körmendi Judit főépítészt bízta meg.

A Képviselő-testület a szakértői munkák költségeihez a fedezetet a 2006. évi költségvetése terhére biztosítja.

Felelős: Polgármester
Határidő: 2006. szeptember 30.

Dr. Palovics Lajos
polgármester



Makranczi László
jegyző

Pénzesné Szép Anna
Pénzesné Szép Anna
jegyzőkönyvvezető

Bátorbágy Nagyközség Német Kisebbségi Önkormányzata 1/2007. (01. 11.) NKÖh. sz. határozatával, Bátorbágy Nagyközség Lengyel Kisebbségi Önkormányzata 1/2007. (01. 04.) LKÖh. sz. hatá-

rozatával, valamint Bátorbágy Nagyközség Görög Kisebbségi Önkormányzata is 8/2006. (12. 20.) NKÖh. sz. határozatával javasolta a várossá nyilvánítási kezdeményezés benyújtását .

BIATORBÁGY JELKÉPEI: CÍMERE, ZÁSZLAJA



Biatorbágy címerének története

1991-ben Batorbágy a községi jelképek megalakítására pályázatot írt ki.

Biatorbágy, illetve az azt alkotó két falunak: Biának és Torbágy, nem volt történeti címere. Ez természetes, hiszen a falvaknak általában nem lehetett címerek, mert fegyveres erejük sem volt. A településeket jelképező jelvények azonban léteztek, hiteles jogi szimbólumokként használták a községi pecsétet. Biatorbágy címerterve a 18–19. századi pecsétvésetek alakjainak egyesítésével készült.

A Képző és Iparművészeti Lektorátus és az ELTE Történelem Segédtudományok Tanszékének szakértői a címer- és zászlótervek közül címertani, történeti szempontból a pecsétvésetek felhasználásával készült tervezetet tartották a követelményeknek megfelelőnek.

A képviselő-testület indokoltan tartotta Bia és Torbágy történeti jelképeinek visszaállítását. Ennek érvényesülését az elfogadott, s azóta hivatalossá lett rendeletben látta.

Biatorbágy címere

Biatorbágy Nagyközség képviselő-testülete 4/1992 (03. 12.) Ör. számú rendelete Biatorbágy Nagyközség címeréről, zászlajáról és azok használatáról

Biatorbágy Nagyközség Képviselő-testülete az 1990. évi LXV. Tv. 1. § (6) bekezdés a) pontja alapján biztosított jogkörében, felhasználva a 18. századi hiteles jogi szimbólumokként használt községi pecsétet, a település címerét és zászlaját, valamint azok használatát a következők szerint szabályozza.



1726-1871



1806-1856



1887, 1898

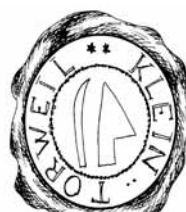

1846-1876



1728-1765



A címer leírása

1. § Ovál pajzson, a cölöphelyen arany mezőből kinövő három leveles búzaszál (Bia), jobb oldalán kék mezőben hegyével fel, élével befelé fordított lebegő ezüst csoroszlya, bal oldalán ugyanilyen állású ekevas (közös jel). A torbágyi pecsétben szereplő két leveles (vörös) rózsaszál pajzstartóként, a pajzs két oldalára kerül. A pajzson a pecsétek másik közös címerképe, az ötlombú korona nyugszik.

A címer használatának köre és használatának feltételei

2. § (1) A Nagyközség címerét, mint díszítő és utaló jelképet, használni lehet:

- a) a település körpecsétjén;
- b) a település zászlaján;

c) a képviselő-testület szerveinek, a polgármesternek és jegyzőnek készített levélpapírok fejlécén, illetve borítékjain;

d) a képviselő-testület által kiadott díszokleveleken, emléklapokon, kitüntető vagy emlékműveken;

e) a Községháza épületének dísztermében és más protokolláris célt szolgáló helyiségeiben;

f) a képviselő-testület által megjelentetett kiadványokon.

(2) A település címerével ellátott körpecsét a képviselő-testület és más bel-, illetve külföldi önkormányzatok közötti kapcsolatokban, protokolláris célból, illetőleg szerződések, megállapodások hitelesítésekor, valamint a képviselő-testület belső működésével és szervezeti felépítésével kapcsolatos rendelkezések hitelesítésekor használható.

(3) A település címerének használata során az állami címer elsőbbségét biztosítani kell.

(4) A település címere hatósági eljárás során nem alkalmazható.

3. § (1) A 2. § (1) bekezdésének f) pontjában meghatározottakon kívül más jogi, valamint természetes személy számára az általa készített kiadványokon, vagy jellegzetes termékén a település címerének használatát – kérelem benyújtása után – a polgármester engedélyezheti.

(2) A település címerének kicsinyítése csak olyan mértékű lehet, hogy az ne sértse a hiteles ábrázolást.

(3) A települési címer kizárólag hiteles alakban ábrázolható, a címer elemei önállóan nem alkalmazhatóak, védjegyként nem használható.

(4) Amennyiben nincs lehetőség a település címerének eredeti színeiben való ábrázolására, akkor az csak a hordozó tárgy anyagának (fém, fa, kerámia, bőr stb.) színében, de a heraldika általános szabályainak és színjelzéseinek megtartásával történhet.

A községi zászló és annak használata

4. § (1) A zászlólap – arányában a zászlórúd felől nézve 1:2 arányú téglalap – közepén vágással, egy felső kék és egy alsó sárga mezőre osztott, rajta az első harmad vonalában, mint tengeren foglal helyet a település címere.

A községi zászló a községháza dísztermében kerül elhelyezésre.

(2) A községi zászló lobogó formájában is használható. A községi zászló, lobogó – vagy annak méretarányos változatai – felhasználhatók:

a) hivatalos állami ünnepek alkalmával a Magyar Köztársaság zászlajával együtt;

b) a képviselő-testület üléseinek alkalmával önállóan, az ülés helyén;

c) a település életében jelentős események, ünnepségek és rendezvények alkalmából más hivatalos zászlóval (zászlókkal) együtt;

d) nemzeti, illetőleg települési gyászeseemény alkalmával a fekete zászlóval együtt félárbocra eresztve;

e) minden a településsel összefüggő, vagy a település részvételével rendezett eseményen.

(3) A zászló előállításának engedélyezésére a címerre vonatkozó szabályok az irányadók.

A település címerének, zászlajának jogosulatlan használatáról

5. § Aki a település címerét, zászlaját engedély nélkül, vagy a használatra vonatkozó engedélytől eltérő módon használja fel, szabálysértést követ el, és 3000 forintig terjedő pénzbírsággal sújtható.

6. § Ez a rendelet kihirdetése napján lép hatályba.

dr. Palovics Lajos
polgármester
s. k.

Makranczi László
jegyző
s. k.